

Barcelona, 28 de febrero de 2017

AVANCE DE RESULTADOS: EJERCICIO 2016

Tercer trimestre consecutivo de crecimientos, tras un primer trimestre fuertemente afectado por un descenso en el consumo de antibióticos y una débil evolución de la línea de complementos nutricionales

REIG JOFRE AUMENTÓ VENTAS UN 3% Y EBITDA UN 18% ENTRE LOS MESES DE OCTUBRE A DICIEMBRE.

- La buena evolución de los tres últimos trimestres del ejercicio permitió seguir compensando el débil inicio de año, y Reig Jofre concluyó 2016 con un crecimiento en ventas del 2,7%, hasta los 161,1 M€, gracias a la positiva evolución de sus dos áreas de negocio.
- RJF Pharma (fabricación y comercialización de desarrollos propios - aprox. 80% de las ventas totales de la compañía) creció un 2,0% y RJF CDMO (desarrollo y fabricación especializados para terceros - aprox. 20% de las ventas anuales) evolucionó un 5,3% respecto al ejercicio anterior.
- La compañía llevó a cabo a lo largo de 2016 una decidida política de inversiones para hacer frente a proyectos en curso de crecimiento industrial y comercial, que incluyó incremento de la plantilla, ampliación de la capacidad productiva y mayores inversiones en I+D, parcialmente recogidos en mayores costes operativos en la cuenta de pérdidas y ganancias.
- Tras este incremento de gastos operativos, el EBITDA de Reig Jofre a cierre de 2016 se situó en 15,7 M€, frente a 17,1 M€ a cierre de 2015, como ya había anticipado la compañía a lo largo del ejercicio.
- Para financiar parte de dichas inversiones, Reig Jofre elevó en 2016 sus niveles de endeudamiento financiero neto hasta los 29,6 M€ (1,8 veces EBITDA).
- En cuanto al resultado neto, el efecto del Real Decreto de Ley de diciembre de 2016 sobre la limitación en el uso de créditos fiscales, motivó una depreciación de 2,7 M€ que situó el beneficio neto de Reig Jofre en 7,7 M€ frente a los 8,7 M€ en 2015.

Av. de les Flors
08970 Sant Joan Despi
Barcelona, Spain
T. +34 93 480 67 10

www.reigjofre.com



- A pesar de que la compañía quiere apostar firmemente por sus proyectos de expansión, el Consejo de Administración de Reig Jofre tiene voluntad de someter a consideración de la próxima Junta de Accionistas un reparto de dividendo con cargo a reservas de en torno a 3,5 céntimos de euro por acción, pendiente de concretar si dicho dividendo se propone como *scrip dividend* o en efectivo.

1. EVOLUCIÓN DE LA CIFRA DE NEGOCIOS

Reig Jofre cerró el ejercicio 2016 con una cifra de negocios de 161,1 millones de euros, un crecimiento del 2,7% respecto al ejercicio 2015.

RJF Pharma, la división de desarrollo, fabricación y comercialización propia, aportó el 79% de las ventas y creció un 2,3%, impulsada por sus dos áreas de negocio.

RJF CDMO, la división de desarrollo y fabricación especializada para terceros, aportó el 21% de la cifra de negocios y creció un 5,3%.

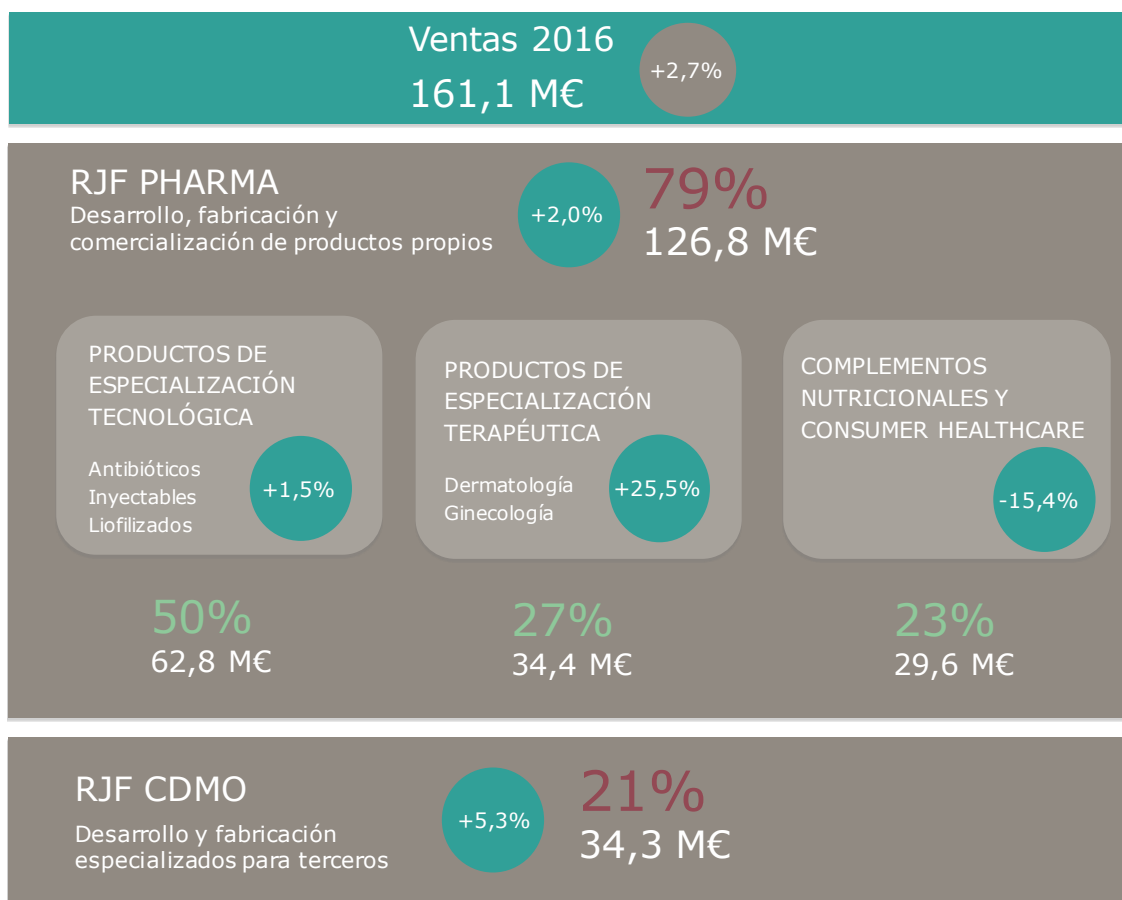



2. PRESENTACIÓN DE RESULTADOS

Reig Jofre realizará una presentación detallada de los resultados de 2016 el jueves 2 de marzo a las 10,00 horas en la Bolsa de Madrid. Puede confirmar su asistencia en: investors@reigjofre.com

El acto será retransmitido en directo vía webcast, en castellano e inglés, y podrá accederse al mismo desde la página de inicio de la web de Reig Jofre: www.reigjofre.com

El documento de presentación estará también disponible en la página web de la CNMV y en la sección de "Inversores/Presentaciones" de la web de la compañía (www.reigjofre.com) unos minutos antes del inicio del acto.

3. CUENTA DE RESULTADOS DEL EJERCICIO 2016

<i>(en euros)</i>	2015	2016
Ingresos ordinarios	156.909.656	161.134.290
Variación de existencias	-1.610.542	3.657.720
Trabajos realizados para el inmovilizado	0	342.806
Aprovisionamientos	-57.523.146	-65.024.011
Otros ingresos de explotación	1.566.784	3.780.539
Gastos de personal	-42.190.845	-45.977.794
<u>Otros gastos de explotación</u>	<u>-40.044.452</u>	<u>-42.227.135</u>
EBITDA	17.107.455	15.686.414
Amortización del inmovilizado	-5.398.214	-5.946.362
Imputación de subvenciones de inmovilizado no financiero y otras	42.363	42.362
<u>Deterioro y resultado por enajenaciones</u>	<u>0</u>	<u>1.965.542</u>
Resultado de explotación	11.751.604	11.747.957
Ingresos financieros	211.121	164.745
Gastos financieros	-1.075.634	-1.238.683
Variación de valor razonable en instrumentos financieros	145.460	172.888
Deterioro y resultado por enajenaciones de instrumentos financieros	-301.335	1.410.880
Diferencias de cambio	321.278	-296.669
Resultado financiero	-699.110	213.161
Pérdidas por deterioro de valor de sociedades contab. por método participación	0	0
<u>Resultado de entidades valoradas por el método de la participación</u>	<u>-45.538</u>	<u>0</u>
Resultado antes de impuestos	11.006.956	11.961.118
Impuesto de sociedades	-2.257.325	-4.294.278
Resultado neto	8.749.631	7.666.840
Resultado atribuible a la sociedad dominante	8.749.701	7.676.288
Resultado atribuible a participaciones no dominantes	-70	-9.448



4. BALANCE A 31 DE DICIEMBRE DE 2016

(en euros)	31/12/2016	31/12/2015
ACTIVO		
Activo no corriente		
Fondo de comercio	27.946.893	25.165.817
Otros activos intangibles	32.084.385	32.606.879
Inmovilizado material	37.000.425	28.645.914
Activos disponibles para la venta	1.167.058	1.185.232
Activos financieros no corrientes	591.049	9.088.104
Activos por impuestos diferidos	11.795.175	15.351.894
TOTAL ACTIVO NO CORRIENTE	110.584.985	112.043.840
Activo corriente		
Existencias	33.008.585	24.892.981
Deudores comerciales y otras cuentas a cobrar	36.048.884	34.318.332
Activos por impuestos corrientes	1.770	0
Otros activos financieros corrientes	11.144.454	2.382.742
Otros activos corrientes	6.662.284	3.975.557
Efectivo y otros activos líquidos equivalentes	8.181.654	9.440.170
TOTAL ACTIVO CORRIENTE	95.047.631	75.009.782
TOTAL ACTIVO	205.632.616	187.053.622
PATRIMONIO NETO Y PASIVO		
Patrimonio neto		
Capital social	31.607.110	126.428.441
Reservas	95.829.378	-4.533.840
Acciones propias	-2.092.374	-4.917.032
Dividendo a cuenta entregado en el ejercicio	0	0
Resultado del ejercicio atribuido a la sociedad dominar	7.676.288	8.749.701
Diferencias de conversión	-330.066	436.893
Otro resultado global de activos disponibles para la	-19.039	8.978
Otras partidas de patrimonio neto	638.193	0
Patrimonio atribuido a la sociedad dominante	133.309.490	126.173.141
Participaciones no dominantes	-16.964	1.344
TOTAL PATRIMONIO NETO	133.292.526	126.174.485
Pasivo no corriente		
Subvenciones	210.254	102.496
Provisiones	613.531	1.070.453
Pasivos financieros con entidades de crédito	11.989.392	4.520.937
Pasivos financieros por arrendamientos financieros	5.244.334	5.828.683
Instrumentos financieros derivados	0	273.998
Otros pasivos financieros	6.880.690	4.761.639
Pasivo por impuestos diferidos	3.346.745	3.768.083
TOTAL PASIVO NO CORRIENTE	28.284.946	20.326.289
Pasivo corriente		
Provisiones	314.339	400.748
Pasivos financieros con entidades de crédito	12.692.240	6.720.668
Pasivos financieros por arrendamientos financieros	592.771	586.042
Instrumentos financieros derivados corto plazo	101.110	0
Otros pasivos financieros	402.345	889.281
Acreedores comerciales y otras cuentas a pagar	25.787.514	27.034.509
Pasivos por impuestos corrientes	1.652.749	2.321.162
Otros pasivos corrientes	2.512.076	2.600.438
TOTAL PASIVO CORRIENTE	44.055.144	40.552.848
TOTAL PATRIMONIO NETO Y PASIVO	205.632.616	187.053.622



Reciba puntualmente las noticias de Reig Jofre inscribiéndose en el **centro de suscripción** de la compañía, en el portal corporativo: **www.reigjofre.com**

Sobre Reig Jofre

Fundada en 1929 en Barcelona, Reig Jofre es una multinacional farmacéutica cuya actividad se estructura en dos grandes áreas: una principal de fabricación y comercialización de desarrollos propios (RJF Pharma, 80% de las ventas totales) y una complementaria de desarrollo y fabricación especializada para terceros (RJF CDMO, 20% de las ventas totales). En su principal actividad, la compañía se enfoca en el desarrollo de productos de especialidad tecnológica (antibióticos e inyectables); productos de especialidad terapéutica en las áreas de dermatología, ginecología y respiratorio; y complementos nutricionales y *consumer healthcare*. La compañía dirige su actividad de I+D al desarrollo de nuevas indicaciones y/o formas farmacéuticas sobre principios activos conocidos, medicamentos genéricos con especial enfoque en antibióticos beta-lactámicos e inyectables, productos dermatológicos tópicos, OTCs y complementos nutricionales, así como al desarrollo de nuevas moléculas innovadoras en partenariatio con *start-ups* y centros de investigación.

Reig Jofre cuenta con 900 empleados, 4 centros de desarrollo y 3 centros de producción en Europa, venta directa en 6 países en Europa y más de 130 socios comerciales en 58 países del mundo. La compañía cerró 2015 con una cifra de negocios de 157 millones de euros.

Reig Jofre cotiza en el mercado continuo de la bolsa española bajo el código RJF. Capital social: 63.214.220 acciones

Para más información

Inversores y analistas

Gloria Folch

Tel. (+34) 93 480 67 10 – ext. 1241

gloria.folch@reigjofre.com

Medios de comunicación

Inma Santa-Pau

Tel. (+34) 93 480 67 10 – ext. 1242

inma.santapau@reigjofre.com